Voir la version en ligne

Newsletter
PEPR TRACCS

Transformer
la modélisation du climat
pour les services climatiques

Cette nouvelle newsletter TRACCS met en avant plusieurs temps forts passés et à venir du programme, notamment la prochaine Assemblée Générale en février 2027 à Toulouse, l'école thématique TRACCS organisée à Annecy en mars 2027 dont les inscriptions sont ouvertes jusqu'au 5 novembre prochain, ainsi que les webinaires et les publications récentes. Les ateliers menés en juin dernier à Dakar et Abidjan sur les démonstrateurs de services climatiques illustrent l'ouverture internationale du programme qui a été présentée lors du webinaire du 2 octobre dernier.

TRACCS appuie la mise en œuvre du Climathon 2026 organisé par l'infrastructure de recherche CLIMERI-France. Cet événement permettra d'explorer et d'évaluer collectivement les simulations AR7 Fast-Track des deux modèles climatiques français planétaires (CMIP), et de favoriser au maximum le partage d'expertise, de méthodes et de données. Ce numéro de la newsletter revient également sur la publication récente des nouveaux jeux de données CORDEX-CMIP6 et leurs implications, notamment pour les différents projets de recherche du programme dans un entretien avec le chercheur Samuel Somot.

Le mois d'octobre sera également marqué par l'événement TRACCS Connect, qui se tiendra les 13 et 14 octobre à Paris, et réunira à l'invitation de TRACCS plus de 100 acteurs.rice.s issu.e.s de plus de 50 services climatiques, publics et privés. L'occasion de renforcer les échanges avec les producteurs de services climatiques, essentiels pour passer à l'échelle pour la fourniture d'information d'aide à la décision pour l'adaptation au changement climatique.

Bonne lecture !

Agenda

A vos agendas !
Assemblée générale de TRACCS 2027
du 1er au 5 février - Toulouse

La prochaine Assemblée générale du programme de recherche TRACCS aura lieu la semaine du 1er février 2027 au Centre International de Conférences de Météo-France (CIC) à Toulouse.

L'objectif de cette Assemblée générale 2027, ouverte à la communauté de recherche TRACCS, sera de valoriser ce qui a été réalisé au sein des projets du programme, en particulier les travaux des personnes recrutées au sein des projets ciblés et lauréats, mais aussi de poursuivre l'acculturation de l'ensemble de la communauté, de stimuler le travail collectif et de développer les synergies inter-projets.

Plus d'informations à venir.

Du 1er au 5 février 2027.

Toulouse, Centre International de Conférences de Météo-France.

Webinaire TRACCS novembre 2026
« Pourquoi incorporer les interactions banquise-icebergs dans les modèles du climat ? »

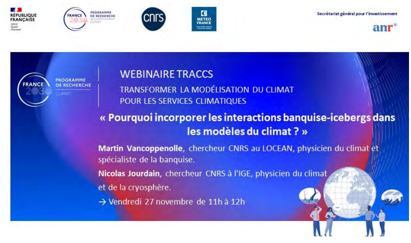

Secrétariat général pour l'investissement

WEBINAIRE TRACCS

TRANSFORMER LA MODÉLISATION DU CLIMAT
POUR LES SERVICES CLIMATIQUES

« Pourquoi incorporer les interactions banquise-icebergs dans les modèles du climat ? »

Martin Vancoppenolle, chercheur CNRS au LOCEAN, physicien du climat et spécialiste de la banquise.

Nicolas Jourdain, chercheur CNRS à l'IGE, physicien du climat et de la cryosphère.

→ Vendredi 27 novembre de 11h à 12h

TRACCS vous donne rendez-vous **vendredi 27 novembre de 11h à 12h** pour son prochain webinaire **« Pourquoi incorporer les interactions banquise-icebergs dans les modèles du climat ? »**, présenté par :

- **Martin Vancoppenolle**, chercheur CNRS au LOCEAN-IPSL, physicien du climat et spécialiste de la banquise. Co-responsable du projet ciblé IMPRESSION-ESM de TRACCS.
- **Nicolas Jourdain**, chercheur CNRS à l'IGE, physicien du climat et de la cryosphère. Co-responsable du projet ciblé IMPRESSION-ESM de TRACCS.

Bien que négligées jusqu'à présent dans le modèles de climat, des études récentes ont mis en évidence le rôle des interactions entre banquise et icebergs dans le fonctionnement du système climatique en régions polaires. Ces interactions expliquent des phénomènes de premier ordre, tels que la formation de la banquise côtière et des polynies côtières. Elles influencent également le bilan de masse et la dérive de la banquise, ainsi que la dynamique océanique. Dans le cadre de TRACCS, notamment le projet ciblé IMPRESSION-ESM (PC7), les équipes travaillent à leur incorporation dans le modèle océanique NEMO et dans les modèles du climat. Ce webinaire mettra en lumière les travaux et les avancées en cours, ainsi que leurs perspectives.

Vendredi 27 novembre de 11h à 12h

En visioconférence sur ce lien.

Pour proposer d'intervenir lors d'un prochain webinaire, contactez
contacts-traccs@listes.ipsl.fr

Pour en savoir plus sur le webinaire TRACCS de novembre, cliquez ici

École thématique TRACCS : ouverture des inscriptions

Le programme de recherche TRACCS organise l'école thématique **« Enjeux épistémologiques et sociétaux pour la co-construction interdisciplinaire des services climatiques »**. Elle se déroulera à Annecy du 8 au 12 mars 2027.

L'École thématique TRACCS 2027 sera l'occasion pour les participant.e.s de se former aux enjeux de la co-construction des services climatiques en adoptant une approche interdisciplinaire au croisement des sciences du climat et des sciences humaines et sociales. Elle ambitionne d'être un lieu de partage de différentes approches théorico-méthodologiques et des expériences entre les disciplines académiques. L'objectif est de permettre une meilleure compréhension mutuelle des difficultés et des enjeux à prendre en compte au moment de développer des services climatiques pour l'adaptation au changement climatique. Un large panel d'intervenant.e.s interdisciplinaires est mobilisé pour faire de cette école thématique un événement riche et instructif pour l'ensemble des participant.e.s.

Clôture des inscriptions : 5 novembre 2026.

Du 8 au 12 mars 2027.

Annecy-le-Vieux.

Pour en savoir plus ou vous inscrire à l'école thématique TRACCS, cliquez ici

Actualités

Publication de la nouvelle génération de données CORDEX-CMIP6 : vers une représentation plus fine des impacts du changement climatique à l'échelle régionale.

8 ans après la sortie de la première génération, les nouveaux jeux de données climatiques régionales à haute résolution CORDEX sont en cours de publication sur des portails de données ouverts. Un des objectifs de ce programme international de modélisation régionale du climat est de mieux informer les décisions d'adaptation à l'échelle locale. Le Centre national de recherches météorologiques (CNRM), qui représente la principale contribution française au programme CORDEX, vient de publier sur l'ESGF sa dernière génération de projections climatiques.

Ce programme pourtant méconnu du grand public, est à l'origine de ressources clés pour comprendre les impacts du changement climatique à l'échelle locale. En effet les jeux de données issues d'EURO-CORDEX alimentent une grande partie des services climatiques nationaux européens. Ces projections servent également de base à de nombreux rapports nationaux (Rapport Jouzel, PNAC, TRACC) sur les changements climatiques attendus qui permettent de guider les décisions sur l'adaptation. Ce nouveau jeu de données aura en outre des implications importantes pour le programme TRACCS, notamment pour plusieurs projets ciblés directement concernés par ces données.

Samuel Somot, chercheur au CNRM, responsable du projet LOCALISING de TRACCS et membre actif de la communauté CORDEX, répond à nos questions sur ce nouveau jeu de données CORDEX aligné sur les scénarios de CMIP6. D'après lui, cette nouvelle génération représente un saut qualitatif et quantitatif en termes de représentation accrue du climat à échelle fine et de scénarios plus précis pour les années et les décennies à venir.

Pour en savoir plus sur CORDEX, cliquez ici !

Revoir le webinaire TRACCS d'octobre 2026

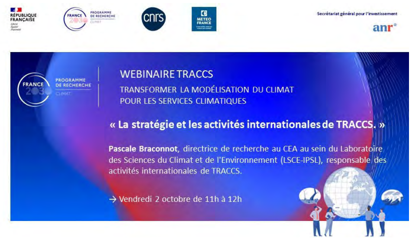

Secrétariat général pour l'investissement

WEBINAIRE TRACCS

TRANSFORMER LA MODÉLISATION DU CLIMAT
POUR LES SERVICES CLIMATIQUES

« La stratégie et les activités internationales de TRACCS. »

Pascale Braconnot, directrice de recherche au CEA au sein du Laboratoire des Sciences du Climat et de l'Environnement (LSCE-IPSL), responsable des activités internationales de TRACCS.

→ Vendredi 2 octobre de 11h à 12h

« La stratégie et les activités internationales de TRACCS », présenté par :

- **Pascale Braconnot,** directrice de recherche CEA au sein du Laboratoire des Sciences du Climat et de l'Environnement (LSCE-IPSL), responsable des activités internationales de TRACCS.

Pour voir ou revoir le webinaire, cliquez ici !

Climathon 2026 de CLIMERI-France

Le Climathon 2026 de CLIMERI-France permettra d'explorer et d'évaluer collectivement les sorties des simulations Fast-Track des deux modèles climatiques français. Pendant 48h, les participant.e.s exploreront ensemble les toutes nouvelles simulations réalisées par les deux groupes de modélisation globales français. Le travail alternera entre des sessions plénières et d'ateliers brainstorming autour de sujets tels que la comparaison aux observations, le comportement dynamique et thermodynamique, les tendances de certains indicateurs ou l'analyse des projections futures. L'idée est de favoriser au maximum le partage d'expertise, de méthodes et de données.

Date limite d'inscription : 15 octobre 2026.

Du 7 au 9 décembre 2026.

Toulouse.

Pour voir ou revoir le webinaire, cliquez ici !

TRACCS à l'international

Démonstrateurs de services climatiques : quels sont les besoins des parties prenantes à Dakar et Abidjan ?

Les 8 et 9 juin à Dakar et le 25 juin à Abidjan, les projets ciblés DIALOG (PC1) et DEMOCLIMA (PC3) du programme TRACCS ont coorganisé des ateliers de consultation des parties prenantes sectorielles dans le cadre du développement de démonstrateurs de services climatiques avec, respectivement, le Centre de Suivi Écologique à Dakar et le Laboratoire Mixte International NEXUS à Abidjan. Ces ateliers ont pour objectif d'identifier les besoins des parties prenantes en termes d'informations climatiques en vue d'orienter le développement de futurs démonstrateurs de services climatiques. Les participant.e.s - issu.e.s des secteurs de l'agriculture, de la sécurité alimentaire, de la ressource en eau, des risques et catastrophes, ainsi que de la santé - ont été consulté.e.s via un questionnaire pour mieux cerner leurs besoins et évaluer leur capacité à intégrer des services climatiques dans leurs pratiques, afin de prioriser les secteurs et les territoires les plus propices au développement de démonstrateurs opérationnels.

A ce stade, les principaux besoins et observations qui ressortent de ces consultations sont :

- La mise en place de réseaux d'observation ;
- Les échéances de prévision courtes (prévision immédiate) à saisonnières ;
- Le tourisme, l'énergie et la santé restent les secteurs où les services climatiques sont les moins développés ;
- La réduction des risques et catastrophes ainsi que l'agriculture apparaissent comme les secteurs les plus prioritaires ; un démonstrateur régional est plébiscité pour ces derniers.

Pour en savoir plus, cliquez ici !

Publications

Nicolas Decoopman, Juliette Blanchet, Antoine Blanc, Cécile Caillaud. **Climatology and trends of extreme precipitation in France: evaluation of an explicit-convection regional climate model.**

Projet ciblé TRACCS 10 LOCALISING

Pour consulter la publication, cliquez ici

Philippe Conesa, Cécile Agosta, Sylvie Charbit, Christophe Dumas, Simon Beylat, Nina Raoult. **Dry snow initialization and densification over the Greenland and Antarctic ice sheets in the ORCHIDEE land surface model.**

Projet ciblé TRACCS 7 IMPRESSION-ESM

Pour consulter la publication, cliquez ici

Gandome Mayeul Léger Davy Quenum, Aude Lemonsu, Léa Corneille, Elizabeth Harader-Coustau, Cécile Caillaud, Samuel Somot, Diego Monteiro, Tiago Machado, Shan Li, Mathis Chevé, Yves Richard. **Automatic mapping of urban heat islands based on high-resolution climate simulations with application to French cities.**

Projet ciblé TRACCS 10 LOCALISING

Pour consulter la publication, cliquez ici

Jeanne Decayeux, Bertrand Decharme, Romain Darnajoux, Christine Delire. **Representation of the nitrogen cycle and its coupling with the carbon cycle in ISBA (SURFEX v9) the land surface model: evaluation using two Free-Air CO 2 Enrichment experiment sites.**

Projet ciblé TRACCS 8 CYCL-ESM

Pour consulter la publication, cliquez ici

L. Mandonnet, A. Jézéquel, Fabio d'Andrea, A. Vallet. **Accounting for exposure in 3D spatiotemporally contiguous heatwaves in Europe 1975–2024.**

Projet Ciblé TRACCS 4 EXTENDING

Pour consulter la publication, cliquez ici

Gerhard Krinner, Aude Champouillon, Juliette Blanchet, Frédérique Chéruy. **Iterative run-time bias corrections in an atmospheric GCM (LMDZ v6.3).**

Projets Ciblés TRACCS 4 EXTENDING, 7 IMPRESSION-ESM, 9 ISCLIM, 10 LOCALISING

Pour consulter la publication, cliquez ici

Focus formation

Site internet et Podcast: « Le climat en questions »

Deux nouvelles ressources à noter ce mois-ci, dans lesquelles la communauté scientifique répond pour le grand public aux questions sur le climat :

- "Le climat en questions", un site web s'adressant à tous ceux et celles qui s'intéressent au climat de la Terre et à son évolution, y compris à un public non spécialiste. Né de la volonté de donner la parole de manière directe aux chercheur.se.s, ce site a été créé par l'Institut Pierre-Simon Laplace (IPSL) avec le soutien de l'Institut national des sciences de l'Univers (CNRS-INSU). Toutes les réponses ont été rédigées par des chercheur.se.s reconnu.e.s comme expert.e.s dans leur domaine et les questions sont regroupées par thèmes.
- Le podcast indépendant "Le Climat en Questions" cherche à répondre à de nombreuses questions sur les climats d'hier, d'aujourd'hui et de demain. Céline Ramstein discute avec le scientifique et climatologue Gilles Ramstein et le journaliste scientifique Sylvestre Huet, co-auteurs du livre « Le climat en 100 questions ». Dans chaque épisode, un thème spécifique lié au réchauffement climatique est abordé. D'autres invité.e.s viennent en outre partager leur regard et leurs analyses sur ces thématiques.

Opportunités de recrutement

PEPR TRANSFORM, 3 postdoctorat au sein des « Laboratoires terrestres » de l'habitabilité.

CDD de 18 mois prolongeable sous réserve de la prolongation du PEPR TRANSFORM en 2028**.**

CNRS, UAR EXCHANGES (Paris), Université d'Aix-Marseille, UMR IMBE (Marseille), Université de Strasbourg, UMR ICUBE (Strasbourg)

Thèse de 3e cycle requise, dossier montrant une capacité de valorisation de projets de recherche ou de recherche-action.

Dans le cadre du Projet ciblé 4 (TRANS-OBS) du PEPR TRANSFORM, 3 postdoctorant.e.s sont recruté.e.s pour accompagner la création de « Laboratoires terrestres » de l'habitabilité, en s'appuyant sur les observatoires académiques de long terme existants (IR-OZCAR, Zones Ateliers et OHM - IR TRESSE, dispositifs SOSI). Les trois personnes recrutées formeront un même collectif de recherche : cadre conceptuel partagé, temps de travail communs et animation scientifique unique. Elles seront recrutées et rattachées à trois institutions distinctes, chacune adossée à l'un des thèmes du projet. Les compétences disciplinaires des candidat.e.s peuvent être très larges, des sciences expérimentales aux sciences humaines et sociales et aux arts. Les candidatures sont évaluées sur le projet de recherche, non sur l'origine disciplinaire. Le projet de recherche attendu devra proposer des formes d'interdisciplinarité radicales permettant une recherche-action au niveau des territoires et une évolution des pratiques scientifiques, afin de donner aux dispositifs d'observation de long terme davantage de visibilité sociétale.

Date de prise de poste : **1er décembre 2026.**

IGE, post-doctorat dans le domaine de l'application de l'IA à la chimie de l'atmosphère.

CDD de 18 mois.

Saint Martin d'Hères.

Doctorat en météorologie, chimie atmosphérique, sciences de l'environnement, physique, modélisation climatique ou science des données.

La mission principale consistera à appliquer des méthodes d'intelligence artificielle pour analyser les écarts entre les observations et les simulations de l'ozone troposphérique en Arctique, à partir des données de l'expédition MOSAiC. La personne retenue devra exploiter les données d'observation et de modélisation afin d'identifier les principaux facteurs influençant la destruction et la récupération de l'ozone ; développer ensuite des paramétrisations interprétables destinées à améliorer les modèles de chimie atmosphérique ; les valider et les intégrer au modèle 1D existant, en collaboration avec les partenaires néerlandais. Le poste comprend également la valorisation des résultats par des publications scientifiques et des communications internationales, ainsi qu'une participation active aux échanges avec l'équipe, la plateforme PING et le cluster MIAI sur les méthodes d'intelligence artificielle.

Date limite de candidature : **14 octobre 2026.**

Pour en savoir plus, cliquez ici

Nouvelles arrivées

Hannah Gautrais

Doctorante, diplômée de l'ENS de Lyon en sociologie.

« Diplômée de l'École Normale Supérieure de Lyon en sociologie, j'y réalise actuellement une thèse de sociologie à propos des évolutions du rôle des scientifiques du climat face à la crise climatique, sous la direction de Julien Barrier. Après trois ans de recueil et d'analyse de données qualitatives (entretiens, observations participantes, archives), je suis désormais en train de rédiger mon manuscrit de thèse pendant cette quatrième année de thèse, financée par TRACCS ; mon rôle dans TRACCS est d'apporter un regard de la sociologie des sciences sur l'essor des services climatiques et des nouvelles formes d'interaction entre les chercheurs, les décideurs publics et le monde socio-économique. »

Violette Renneville

Doctorante au LSCE, auprès de Pierre Sepulchre, Nicolas Viovy et Nicolas Vuichard, dans le cadre du projet lauréat ARCHIVES.

« Je commence ma thèse cet octobre avec pour objectif de développer une nouvelle génération de modèle de dynamique de la végétation (DGVM) plus mécaniste dans le modèle de surface ORCHIDEE. Les grandes lignes de la thèse sont pour l'instant : améliorer et corriger les limites et défauts du DGVM actuel, ajouter la fitness en s'appuyant sur les processus & concepts du modèle PHENOFIT, la fitness étant la capacité d'une plante à se maintenir et à se reproduire, Réaliser une application, idéalement utile pour plusieurs périodes, et éventuellement ajouter des paléo-types de plantes. »

Simon Beylat

Emilie Bouckenaere

Chercheur en modélisation du climat au LMD, spécialisé dans la calibration de modèles, dans le cadre du projet ciblé QUINTET (PC6).

« J'ai effectué ma thèse au LSCE sur la calibration du modèle de surface continentale ORCHIDEE, afin de mieux quantifier la distribution spatiale du puit de carbone terrestre actuel. Ma thèse comportait un fort volet méthodologique sur la calibration des paramètres de modèles. C'est pourquoi j'ai rejoint le PC 6, qui a pour objectif de calibrer les modèles couplés de l'IPSL et du CNRM. Je me concentre désormais sur la représentation des précipitations tropicales, tout en gardant un grand intérêt pour les questions méthodologiques. »

Doctorante au sein du laboratoire TVES (ULCO), dans le cadre du projet lauréat CERISE.

« Après avoir travaillé au Conservatoire du littoral, je débute une thèse de géographie au laboratoire TVES (ULCO). Je vais étudier les perceptions et les représentations de l'incertitude portant sur les projections du niveau de la mer ainsi que l'utilisation pour l'aide à la décision par les acteurs des territoires côtiers français (Dunkerque, le Havre et Hyères). »

Ça peut vous intéresser

Appels

4e Appel à candidatures pour l'accès transnational à l'IRISCC.

Le quatrième appel à candidatures pour l'accès aux services d'infrastructure du consortium européen de recherche de l'IRISCC (Integrated Research Infrastructure Services for Climate Change Risks) est désormais ouvert. Il invite les chercheur.e.s issu.e.s du monde universitaire, des institutions publiques et du secteur privé, les décideur.se.s politiques, les professionnel.le.s de l'industrie et des pouvoirs publics à postuler pour bénéficier d'un accès transnational (TA) subventionné aux principales infrastructures de recherche européennes traitant des risques liés au changement climatique. Thématique : risques liés au changement climatique ; intégration des aléas, de l'exposition et de la vulnérabilité.

Date limite de candidature : **15 octobre 2026.**

Pour en savoir plus, cliquez ici

Appel à projets 2026 CLIMAT-AmSud.

Le programme régional CLIMAT-AmSud est une initiative de coopération française et ses homologues de l'Argentine, de la Bolivie, du Brésil, du Chili, de la Colombie, du Paraguay, du Pérou et de l'Uruguay, visant à promouvoir et à renforcer la collaboration et la création de réseaux de recherche-développement dans le domaine de la variabilité et du changement climatique, à travers le financement de projets conjoints. Le montant annuel attribué conjointement par l'ensemble des institutions qui financent le projet peut être, en moyenne, compris entre 10.000 € et 20.000 €.

Date limite de candidature : **15 octobre 2026.**

Pour en savoir plus, cliquez ici

Journée d'information consacrée aux appels « Nature » et « Bridging » dans le cadre du programme de travail 2026-2027 « Horizon Europe ».

La Commission européenne invite les candidat.e.s potentiel.le.s à une journée d'information consacrée aux appels « Nature » et « Bridging » dans le cadre du programme de travail « Horizon Europe » 2026-2027. Ces appels concernent tous les pôles relevant du pilier II. Cette session d'information fournira aux participant.e.s des conseils ciblés sur le contexte, afin de les aider à mieux comprendre les objectifs et les opportunités offerts par les appels « Nature » et « Bridging ».

Date de la journée d'information : **16 octobre 2026, 9h30 CET.**

Pour en savoir plus, cliquez ici

Appel à expert.e.s pour relire le 1er projet de rapport du Groupe de travail 2 (Impacts, Adaptation et Vulnérabilité) du GIEC dans le cadre de son 7e Rapport d'évaluation (AR7).

Le GIEC a lancé un appel à expert.e.s pour relire le premier projet (First Order Draft) de rapport du Groupe de travail 2 (Impacts, Adaptation et Vulnérabilité) dans le cadre de son 7e Rapport d'évaluation (AR7). La période de révision est désormais ouverte jusqu'au 20 novembre 2026. Les relecteur.rice.s inscrit.e.s pourront ensuite transmettre leurs commentaires entre le 9/10 et le 4/12. Les expert.e.s sont invité.e.s à évaluer l'exactitude, la clarté, l'équilibre et l'exhaustivité du document, ainsi qu'à proposer des améliorations ou des références scientifiques complémentaires. Ce processus, essentiel à la rigueur des rapports du GIEC, repose sur une diversité mondiale des contributions. Il n'est pas nécessaire de lire l'intégralité du rapport pour faire une contribution utile, au contraire chacun.e est encouragé.e à faire des retours sur les parties correspondant à son domaine d'expertise, même si cela ne recouvre que quelques paragraphes ou quelques pages du rapport complet.

Date limite d'inscription : **20 novembre 2026.**

Pour en savoir plus, cliquez ici

Appel à résumés pour la 12e Conférence internationale sur le dioxyde de carbone (ICDC12).

Organisée à un moment charnière, coïncidant avec le deuxième bilan mondial prévu en 2027/2028, l'ICDC12 réunira des chercheur.e.s, des expert.e.s et des décideur.se.s afin de renforcer les fondements scientifiques qui guident les politiques visant à accélérer l'action climatique mondiale. Le programme scientifique de l'ICDC12 s'appuiera sur les dernières recherches et réflexions de la communauté internationale spécialisée dans le cycle du carbone. Cette communauté est invitée à soumettre des propositions de présentations orales et de posters, ainsi que des propositions de mini-ateliers dans le cadre de la conférence.

Date limite de soumission des résumés : **15 décembre 2026.**

Du 21 au 25 juin 2027.

Université d'Exeter, Royaume-Uni.

Pour en savoir plus, cliquez ici

Événements

23e Forum International Météo et Climat : « EAU : Enjeux & Urgence ».

L'eau n'est plus seulement une ressource : elle est devenue un facteur de risque systémique, un enjeu de souveraineté et une condition d'habitabilité de nos territoires. Ce qui se joue sous nos pieds, dans les nappes, les sols, les fleuves et rivières, décide désormais de ce que nos sociétés pourront encore se permettre demain. En amont de la Conférence des Nations Unies sur l'eau de décembre 2026, la conférence réunira des décideurs publics, acteurs économiques, chercheurs et innovateurs pour construire une architecture de décision transdisciplinaire, seule à même de répondre à l'urgence hydrique.

Le 6 novembre 2026.

L'École des mines de Paris et en ligne.

Pour en savoir plus, cliquez ici

Webstival final de Climateurope2 : bilan et perspectives.

Climateurope2, un projet de 4,5 ans financé par le programme Horizon Europe, arrive à son terme. Lancé en septembre 2022 et prévu pour s'achever en février 2027, ce projet répond au besoin crucial de fournir et d'utiliser efficacement l'information climatique. Son objectif est double : soutenir la communauté des services climatiques et proposer des procédures de standardisation pour garantir des services climatiques équitables, de qualité et adaptés à la prise de décision dans tous les secteurs de la société. Dans ce cadre, Climateurope2, dont TRACCS est partenaire, organise un événement final de deux jours dédié aux échanges, à la réflexion et à la prospective.

Participation sur inscription.

Les 18 et 19 novembre.

En ligne.

Pour en savoir plus, cliquez ici

9e édition des journées "Climat et Impacts".

Bienvenue aux journées "Climat et Impacts"

La 9ème édition des journées "Climat et Impacts" rassemble les communautés scientifiques s'intéressant aux changements climatiques, à différentes échelles de temps, leurs causes, leurs impacts sur les écosystèmes et leurs répercussions sur les sociétés humaines passées et actuelles. Les champs thématiques abordés lors de ce colloque, concernent notamment : la variabilité du climat enregistrée dans les archives naturelles (carottes de glace, sédiments marins et continentaux, bio-carbonates, cernes d'arbres, etc.) à différentes échelles de temps ; la dynamique de réponse des écosystèmes continentaux et marins aux forçages climatiques et anthropiques, ainsi que les rétroactions associées ; la prévisibilité des climats futurs; les relations entre les sociétés humaines passées et leur environnement ; les apports des sciences sociales, économiques et de la santé à l'étude du changement climatique actuel ; les stratégies d'atténuation et d'adaptation face au changement climatique en cours.

Date limite d'inscription : **le 10 novembre.**

Du 24 au 26 novembre 2026.

L'ENS Paris-Saclay.

Pour en savoir plus, cliquez ici

Réunion ouverte du Comité National Français des Changements Globaux (CNFCG).

Le Comité National Français des Changements Globaux, qui représente la communauté des scientifiques français travaillant sur les changements globaux, se réunira le 25 novembre 2026 pour une réunion ouverte autour du processus de construction des évaluations scientifiques basées sur l'expertise collective. Elle permettra de comparer les processus et contraintes des évaluations des connaissances internationales (GIEC, IPBES) et nationales (e.g. CNRS, INRAE) et d'interroger la robustesse des processus qui les sous-tendent dans un contexte qui évolue rapidement (IA, tensions internationales, instrumentalisation des enjeux environnementaux, reconnaissance des savoirs non académiques...). Cette session est ouverte aux chercheur.e.s, enseignant.e.s chercheur.e.s mais aussi doctorant.e.s et post-doctorant.e.s intéressé.e.s par les activités d'expertise collective internationales.

Détails et informations à venir.

Le 25 novembre 2026.

à Paris.

Pour en savoir plus, cliquez ici

10e édition de l'atelier Med-CORDEX.

Med-CORDEX est une initiative internationale pour une modélisation climatique régionale coordonnée dans la région méditerranéenne, dans le cadre global de CORDEX du Programme Mondial de Recherche sur le Climat (PMRC) destiné à évaluer les performances des modèles climatiques régionaux. La phase 3 du projet est actuellement en cours, en particulier avec la mise en place de nouvelles activités qui élargissent le périmètre de Med-CORDEX. Les objectifs de ce 10e atelier Med-CORDEX sont : d'organiser la contribution de Med-CORDEX au 7e rapport d'évaluation (AR7) du GIEC ; de faire le point sur l'état d'avancement des simulations de référence CORDEX-CMIP6 et des analyses scientifiques associées ; de recueillir les dernières informations concernant les nouvelles initiatives au sein du réseau (par exemple : biogéochimie océanique, risques côtiers, échelles temporelles saisonnières à décennales, paléoclimatologie, descente d'échelle statistique) ; d'élargir la communauté ; d'améliorer le partage et de faciliter l'utilisation du jeu de données Med-CORDEX.

Date limite d'inscription : **9 octobre.**

Du 25 au 27 novembre 2026.

Majorque, Espagne.

Pour en savoir plus, cliquez ici

Conférence ICAM 2027.

La prochaine Conférence internationale sur la météorologie alpine portera sur tous les aspects de la météorologie de montagne et du changement climatique, de la recherche fondamentale aux défis opérationnels dans les régions montagneuses. Cette 38e édition sera un événement en présentiel comprenant des sessions orales et des sessions de posters, avec la possibilité de suivre les sessions orales en streaming.

Appel à contributions à venir, de la mi-novembre 2026 au 31 janvier 2027.

Du 7 au 11 juin 2027.

Grenoble.

Pour en savoir plus, cliquez ici

Activités TRACCS

En tant que membre du programme TRACCS, vous avez participé à une activité scientifique et/ou de communication ? Informez-en l'équipe TRACCS en moins de 3 minutes !

Pour renseigner une activité TRACCS, cliquez ici

Liens utiles

Vol. 31
Octobre 2026

Pour vous abonner ou désabonner, rendez-vous sur https://pepr-traccs.fr/contact/

Powered by sinch mailjet

Cet email a été envoyé à @, cliquez ici pour vous désabonner.

FR